

第一篇、學校共同性業務

臺北市市立高級中等以下學校辦理校外教學活動流程圖(E010300)

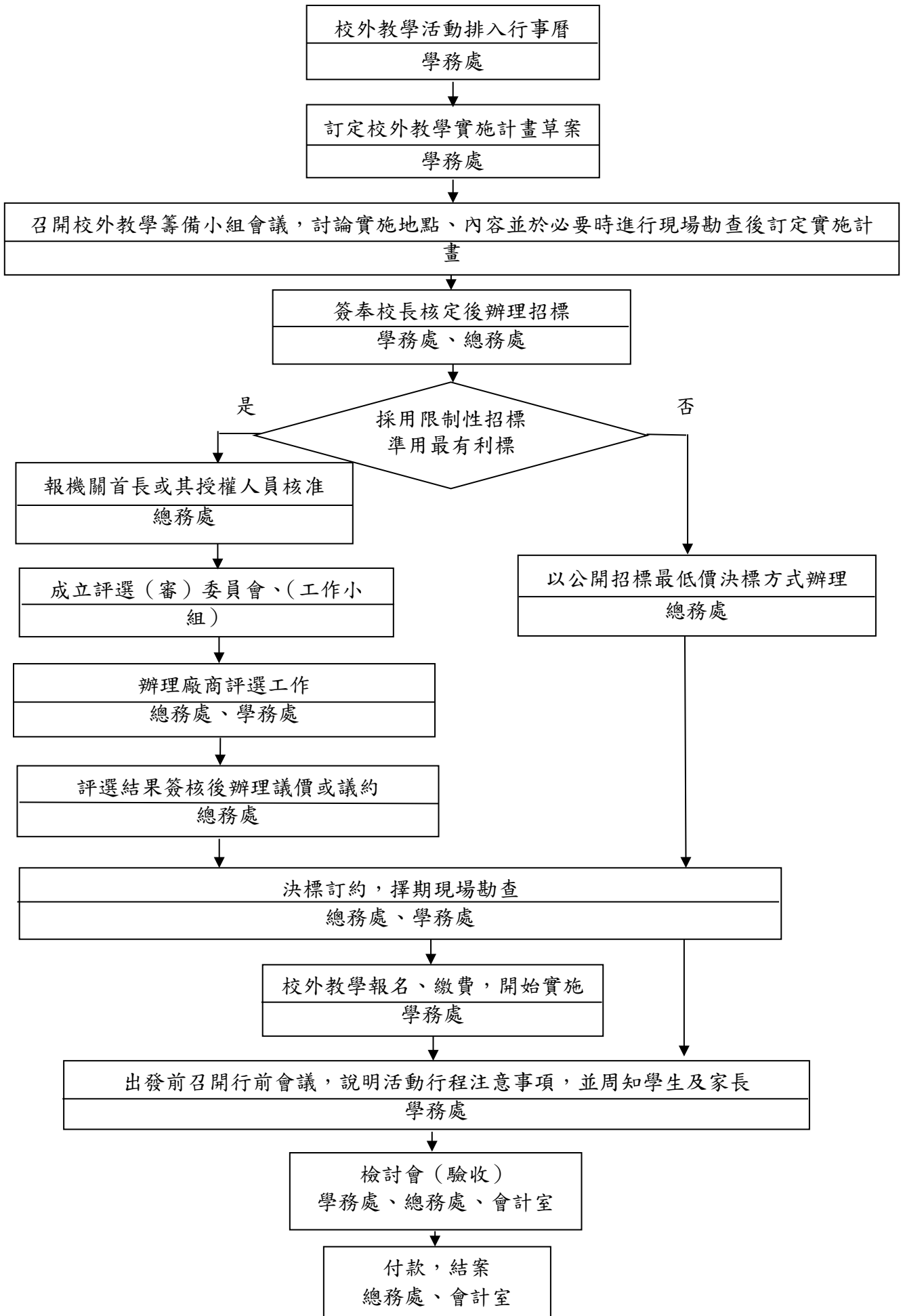

作業項目	作業程序及控制重點	法令依據及參考資料	使用表單
臺北市市立高級中等以下學校辦理校外教學活動 (E010300)	<p>一、作業程序</p> <p>(一)學務處擬訂校外教學實施計畫草案並將實施期程排入行事曆中。</p> <p>(二)召開校外教學籌備小組會議，邀請學校行政人員、教師、家長會代表及學生代表等討論實施地點、內容後訂定實施計畫。</p> <p>(三)簽奉校長核定後由總務處辦理招標，並由會計室監督。</p> <p>(四)辦理招標採購</p> <p>1. 依限制性招標規定辦理。</p> <p>(1)如採公開招標最有利標決標方式辦理，總務處須評估、敘明理由報機關首長或其授權人員核准。</p> <p>(2)成立採購評選委員會(公告金額以上另須成立工作小組)，辦理廠商評選事宜，評選結果並須簽請校長核定後周知廠商。</p> <p>(3)參考廠商報價訂底價，與廠商議價成功即可決標。</p> <p>2. 依公開招標最低標決標方式辦理。</p> <p>3. 決標訂約。學務處並應擇期邀請教師代表必要時得邀請家長代表就契約內容之車程、膳宿、活動場地安排等，與行政人員進行現場勘查，並製作勘查記錄，併採購文件留校備查。</p> <p>(五)學務處發佈實施計畫，辦理學生報名工作(附家長同意書)、編排車次、(膳宿)、辦理保險事宜等。</p> <p>(六)學務處召開校外教學行前會議，實施行前教育，說明活動行程注意事項，並周知學生及家長。</p> <p>二、控制重點</p> <p>(一)重要工作期程納入學校行事曆。</p> <p>(二)校外教學相關採購程序請確依「臺北市政府採購標準作業程序」辦理。</p> <p>(三)如採限制性招標標準用最有利標方式辦理，總務處須評估、敘明理由報機關首長或其授權人員核准。</p> <p>(四)採購作業必須考慮流標等無法決標的可能性，爰至少應預留一個月的作業時間。</p>	<p>1. 臺北市公立中等學校舉辦校外教學實施要點</p> <p>2. 政府採購法</p> <p>3. 最有利標評選辦法</p> <p>4. 採購評選委員會組織準則</p> <p>5. 採購評選委員會審議規則</p> <p>6. 臺北市政府採購評選委員倫理規範</p> <p>7. 臺北市政府採購標準作業程序</p> <p>8. 94年9月22日工程企字第09400333120號函釋，旅遊服務屬專業服務，學校亦得經限制性招標公開評選，準用最有利標決標方式辦理，此招決標組合方式應簽請校長核定，免報局。</p> <p>9. 臺北市國民小學校外教學實施要點</p>	<p>1. 臺北市市立高級中等以下學校辦理校外教學活動自主檢核表</p> <p>2. 車輛安全檢查表</p>

	另如有住宿需求，建議提早於半年前辦理採購，以免發生臨時訂不到房間的情形。		
--	--------------------------------------	--	--

教育部補助改善及充實教學環境設備經費作業流程圖(E010900)

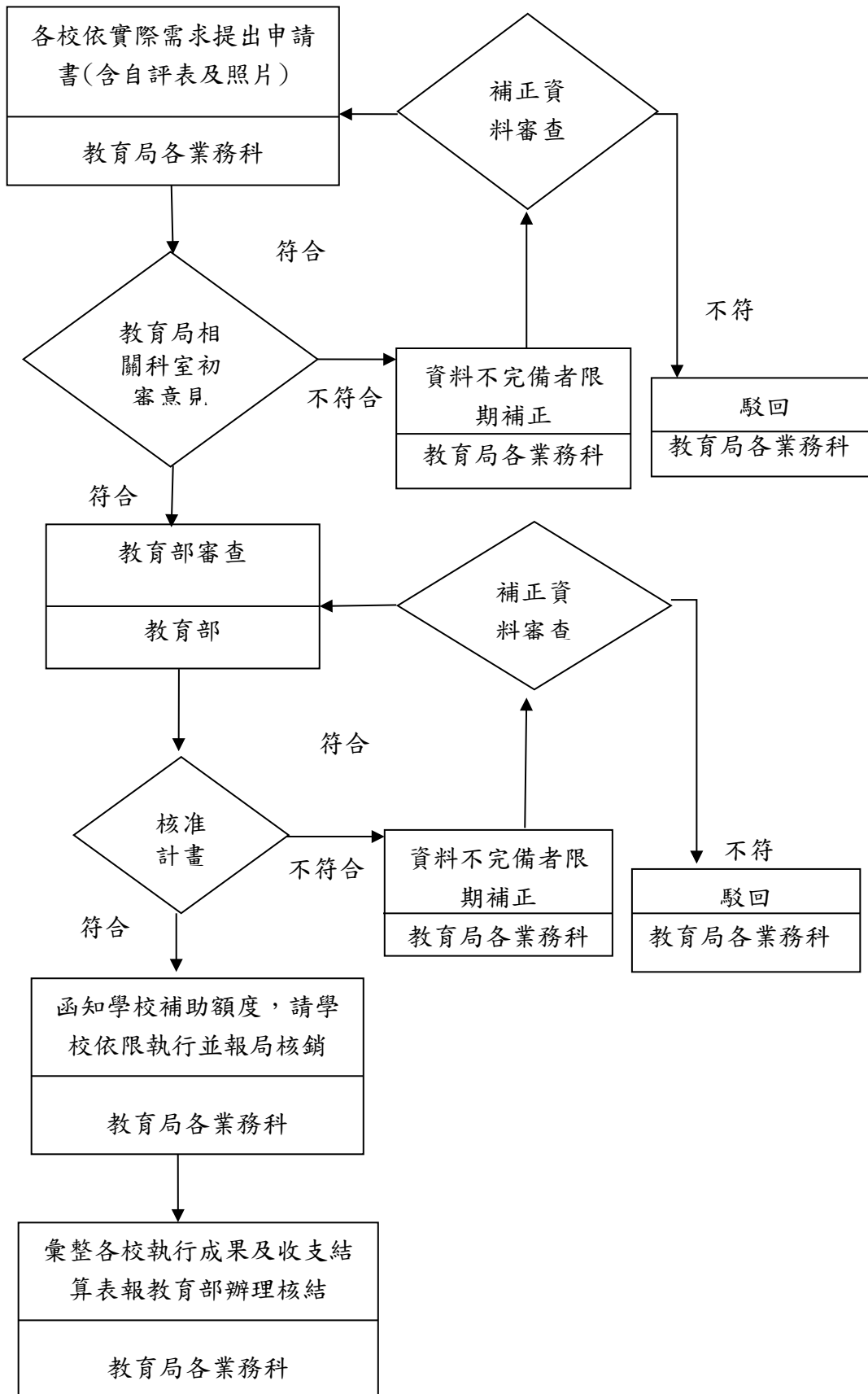

作業項目	作業程序及控制重點	法令依據及參考資料	使用表單
教育部補助改善及充實教學環境設備經費作業 (E010900)	<p>一、作業程序</p> <p>(一)學校依需求提出申請計畫報教育局。</p> <p>(二)教育局各相關科室審核學校申請計畫書(包含計畫書、經費預算、自評表、現況照片)。</p> <p>(三)教育局提供初審預算金額及意見後，函送教育部進行核定。</p> <p>(四)教育部審查並核定補助金額，由教育局函知學校核定結果，並辦理撥款。</p> <p>(五)學校依限執行完畢後檢付經費收支結算表(含採購明細表)及執行成果(附改善前、後照片)函報教育局辦理核銷作業。教育局彙整後報教育部核結事宜。</p> <p>二、控制重點</p> <p>(一)藉由相關科室審查俾確認學校計畫符合教學需求。</p> <p>(二)依據各校執行情形，做為未來審核之依據。</p>	教育部補助及委辦經費核撥結報作業要點	

**臺北市政府教育局及所屬各級學校公務出國或赴大陸地區報告審查作業
(E011500)**

權責單位	作業流程	處理時限
出國機關	<div style="border: 1px solid black; padding: 5px; margin-bottom: 5px;"> 出國人員至臺北市資料大平臺/出國報告區登錄資料，取得「案件編號」學校 </div> <div style="border: 1px solid black; padding: 5px; margin-bottom: 5px;"> ↓ </div> <div style="border: 1px solid black; padding: 5px; margin-bottom: 5px;"> 2. 出國人員撰寫提要表並完成自我檢核後，上傳電子檔至系統，函報本局 學校 </div>	1. 出國前 2. 返國後1個月內(甲類得寬延至45日)
教育局	<div style="border: 1px solid black; padding: 5px; margin-bottom: 5px;"> ↓ </div> <div style="display: flex; justify-content: space-around; align-items: center;"> <div style="border: 1px solid black; padding: 5px; text-align: center;"> 3.2 補正 學校 </div> <div style="text-align: center;"> 不通過 ← </div> <div style="border: 1px solid black; padding: 5px; text-align: center;"> 3.1 業務科室 複核 </div> <div style="text-align: center;"> 無 → </div> </div> <div style="border: 1px solid black; padding: 5px; margin-bottom: 5px; text-align: center;"> 通過 → </div> <div style="display: flex; justify-content: space-around; align-items: center;"> <div style="border: 1px solid black; padding: 5px; text-align: center;"> 4.1 補正 業務科室 </div> <div style="text-align: center;"> 不通過 ← </div> <div style="border: 1px solid black; padding: 5px; text-align: center;"> 4. 會辦秘書室 </div> </div> <div style="border: 1px solid black; padding: 5px; margin-bottom: 5px; text-align: center;"> 通過 → </div> <div style="border: 1px solid black; padding: 5px; text-align: center;"> 通過 ↓ </div>	3.1 六個工作天 3.2 七天 4. 六個工作天 4.1 七天
市府	<div style="border: 1px solid black; padding: 5px; margin-bottom: 5px;"> ↓ </div> <div style="border: 1px solid black; padding: 5px; text-align: center;"> 5. 報府備查 教育局/相關局處 </div>	

作業項目	作業程序及控制重點	法令依據及參考資料	使用表單
臺北市政府教育局所屬各級學校公務出國或赴大陸地區報告審查作業流程 (E011500)	<p>一、作業程序</p> <p>(一) 本局及所屬機關學校應指定專責人員統籌報告處理事項；公假核准後立即至臺北市資料大平臺/出國報告區完成登網作業，取得案件編號。</p> <p>(二) 公假出國不論自費或公費，皆應於出國前完成計畫報府核定；另學校臨時出國計畫申請須於出國前 2 個月前申請完畢。</p> <p>(三) 出國案件負責人應於返國後 1 個月內(甲類得寬延至 45 日)將出國報告(或提要表)依自我檢核表與自審表完成自我檢核後上傳前揭系統與函報本局。</p> <p>(四) 出國報告(或提要表)函報本局後，由業管科室複核且確認出國報告(或提要表)上傳至系統，並會辦秘書室後完成函報市府作業。</p> <p>(五) 機關學校函報之報告(或提要表)經業管科室複核如需補正，應於補正通知到達 7 日內依行政程序完成補正並重新函報本局，系統同步修正。</p> <p>二、控制重點</p> <p>(一) 計畫及公假應依限完成申請。</p> <p>(二) 系統取號控管應於出國前完成。</p> <p>(三) 報告書或提要表應依限完成報局審查。：</p> <p>(四) 審查過程如需補正，應依限完成補正。</p> <p>(五) 經審查通過後之出國報告或提要表資料，本局業管科室應依行政流程與期限完成報府備查。</p>	臺北市政府所屬各機關公務出國報告處理注意事項	1. 臺北市政府教育局所屬機關學校公務出國或赴大陸地區《提要》、《報告》自我檢核表、報告自審表。

臺北市政府教育局及所屬學校幼兒園收受捐款收支管理運用作業(E011900)

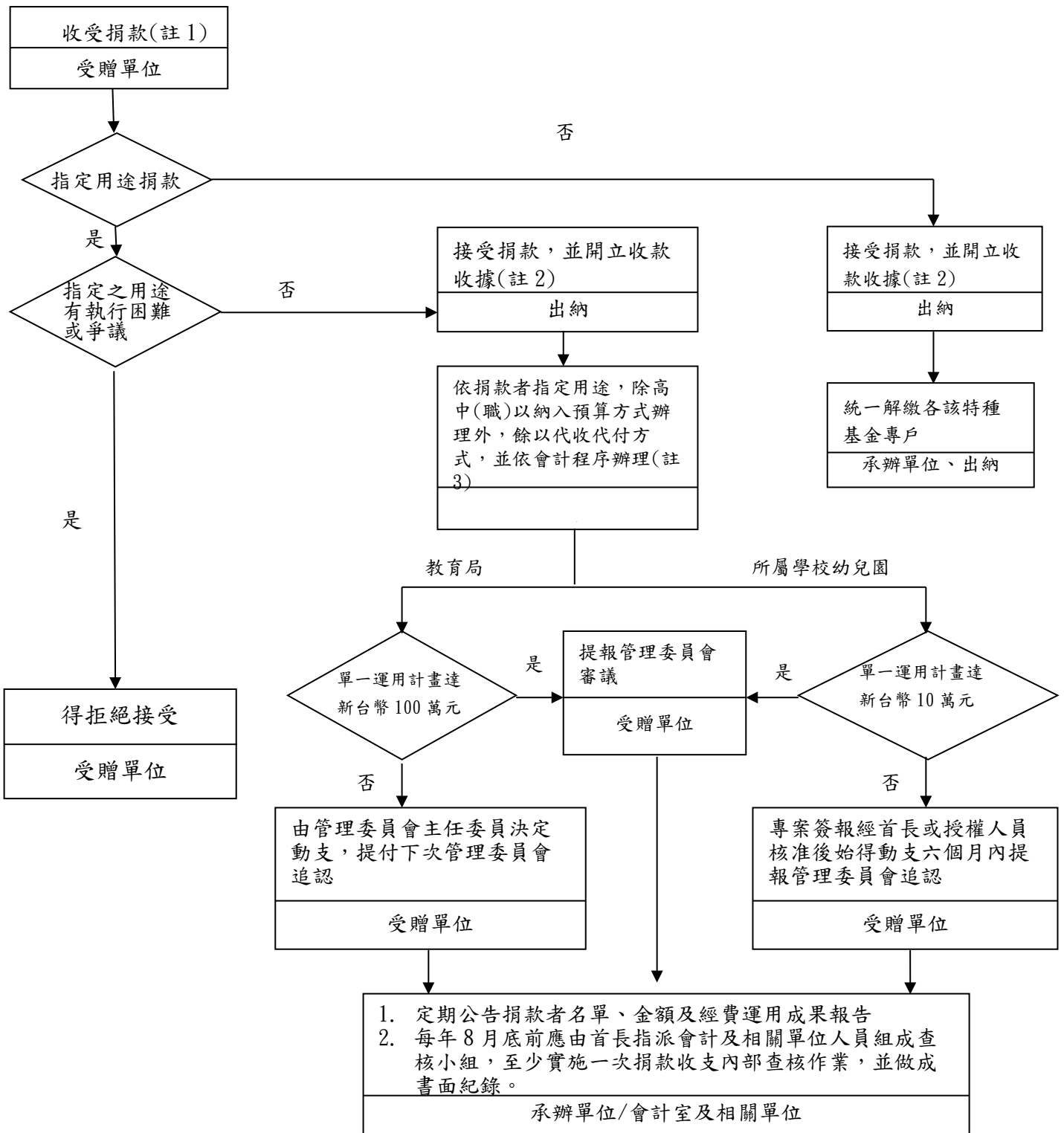

註1：本局及所屬學校幼兒園對捐款者有業務監督關係，不得接受其捐款。捐款除法規或業務機關另有規定外，不得附有條件或涉及增加市府經費負擔。

註2：捐款者指名受贈人如為自然人，應於收據上註明實際受贈人，並加註「非對政府捐款，屬代轉性質」字樣。

註3：本局及所屬學校幼兒園接受指定用途之捐款，應符合下列範圍：

- (一) 促進課程與教學發展之事項。
- (二) 學生獎助學金。
- (三) 維護校園安全。
- (四) 辦理各項教育、體育、社團活動。
- (五) 新興、修繕校舍及設備。
- (六) 教職員工與學生突逢變故之生活急難救助。
- (七) 捐款人指定且與教育業務相關之具體用途。

作業項目	作業程序及控制重點	法令依據及參考資料	使用表單
臺北市政府教育局及所屬學校幼兒園收受捐款收支管理運用作業 (E011900)	<p>一、作業程序</p> <p>(一)受贈單位收受捐款簽辦是否收受捐款。</p> <p>(二)本局、學校及幼兒園接受指定用途之捐款，應符合下列範圍：</p> <ol style="list-style-type: none"> 1. 促進課程與教學發展之事項。 2. 學生獎助學金。 3. 維護校園安全。 4. 辦理各項教育、體育、社團活動。 5. 新興、修繕校舍及設備。 6. 教職員工與學生突逢變故之生活急難救助。 7. 捐款人指定且與教育業務相關之具體用途。 <p>(三)本局及所屬學校及幼兒園對捐款者有業務監督關係，不得接受其捐款。捐款除法規或業務機關另有規定外，不得附有條件或涉及增加市府經費負擔。</p> <p>(四)捐款指定之用途有執行困難或爭議者，學校及幼兒園得拒絕之。</p> <p>(五)學校及幼兒園接受捐款時，應開立收款收據予捐款者。捐款如為支票，則俟其票據兌現後，始開立收款收據。捐款者指名受贈人如為自然人，應於收據上註明實際受贈人，並加註「非對政府捐款，屬代轉性質」字樣。</p> <p>(六)學校及幼兒園接受外國貨幣捐款，應於三個營業日內兌換為本國貨幣，並核實入帳。但無法兌換為本國貨幣者，應拒絕之。</p> <p>(七)捐款經費之收支，應依下列方式辦理：</p> <ol style="list-style-type: none"> 1. 指定用途之捐款，不得任意變更用途，除高中(職)以納入預算方式辦理外，餘以代收代付方式，依會計程序辦理。 2. 非指定用途之捐款，應統一解繳各該特種基金專戶。 <p>(八)學校及幼兒園應設置管理委員會，並訂定管理委員會作業要點。其委員得包含捐款者代表或學校以外之人士。</p> <p>(九)指定用途捐款支用審核程序：</p> <ol style="list-style-type: none"> 1. 本局：單一運用計畫一百萬元以下者由管理委員會主任委員決定動支，並 	<ol style="list-style-type: none"> 1. 臺北市政府教育局及所屬學校幼兒園收受捐款收支管理運用要點 2. 臺北市政府教育局民間捐款管理委員會作業要點 	

作業項目	作業程序及控制重點	法令依據及參考資料	使用表單
	<p>提付下次管理委員會追認。超過一百萬元之運用計畫，應提報管理委員會審議。</p> <p>2. 學校及幼兒園：</p> <p>(1) 動支捐款金額未達十萬元，申請動支捐款時，應以專簽敘明支出項目、用途、經費概算及確認支用項目符合捐款者指定用途後，依行政程序簽會會計室辦理經費控留，經首長或其授權人員核准後始得動支，依程序辦理核銷事宜，並於六個月內提報管理委員會追認。</p> <p>(2) 動支捐款金額達十萬元以上，應提報管理委員會審議。</p> <p>(十) 捐款之支出運用涉及採購者，應依政府採購法相關規定辦理。</p> <p>(十一) 指定用途之捐款，於捐款指定業務執行完畢，尚有結餘，應將餘款全數解繳各該特種基金專戶。</p> <p>(十二) 對於捐款之收支，應定期公告捐款者名單、金額及經費運用成果報告（應包含收支明細等）資訊，供大眾查閱。但得依捐款者之要求不公告特定事項。</p> <p>前項資訊公開方式，應依個人資料保護法及政府資訊公開法等相關規定辦理。</p> <p>(十三) 每年八月底前應由首長指派會計及相關單位組成查核小組，至少實施一次捐款收支內部查核作業，並作成書面紀錄。</p> <p>二、控制重點</p> <p>(一) 收受捐款時，是否開立收款收據予捐款者。</p> <p>(二) 收到捐款人載明指定用途之捐款，是否依專款專用之原則辦理。</p> <p>(三) 非指定用途之捐款，是否統一解繳各該特種基金專戶。</p> <p>(四) 指定用途捐款動支超過一定金額（本局：一百萬、學校及幼兒園：十萬）是否提報管理委員會審議。</p> <p>(五) 對於捐款之收支，是否定期公告捐款者名單、金額及經費運用成果報告（應包含收</p>		

作業項目	作業程序及控制重點	法令依據及參考資料	使用表單
	<p>支明細等) 資訊, 供大眾查閱。</p> <p>(六) 每年八月底前是否由首長指派會計及相關單位人員組成查核小組, 至少實施一次捐款收支內部查核作業, 並作成書面紀錄。</p>		

重大校安事件通報處理作業流程圖 (E012202)

臺北市政府教育局各級學校校安事件處理流程表

113年2月修訂

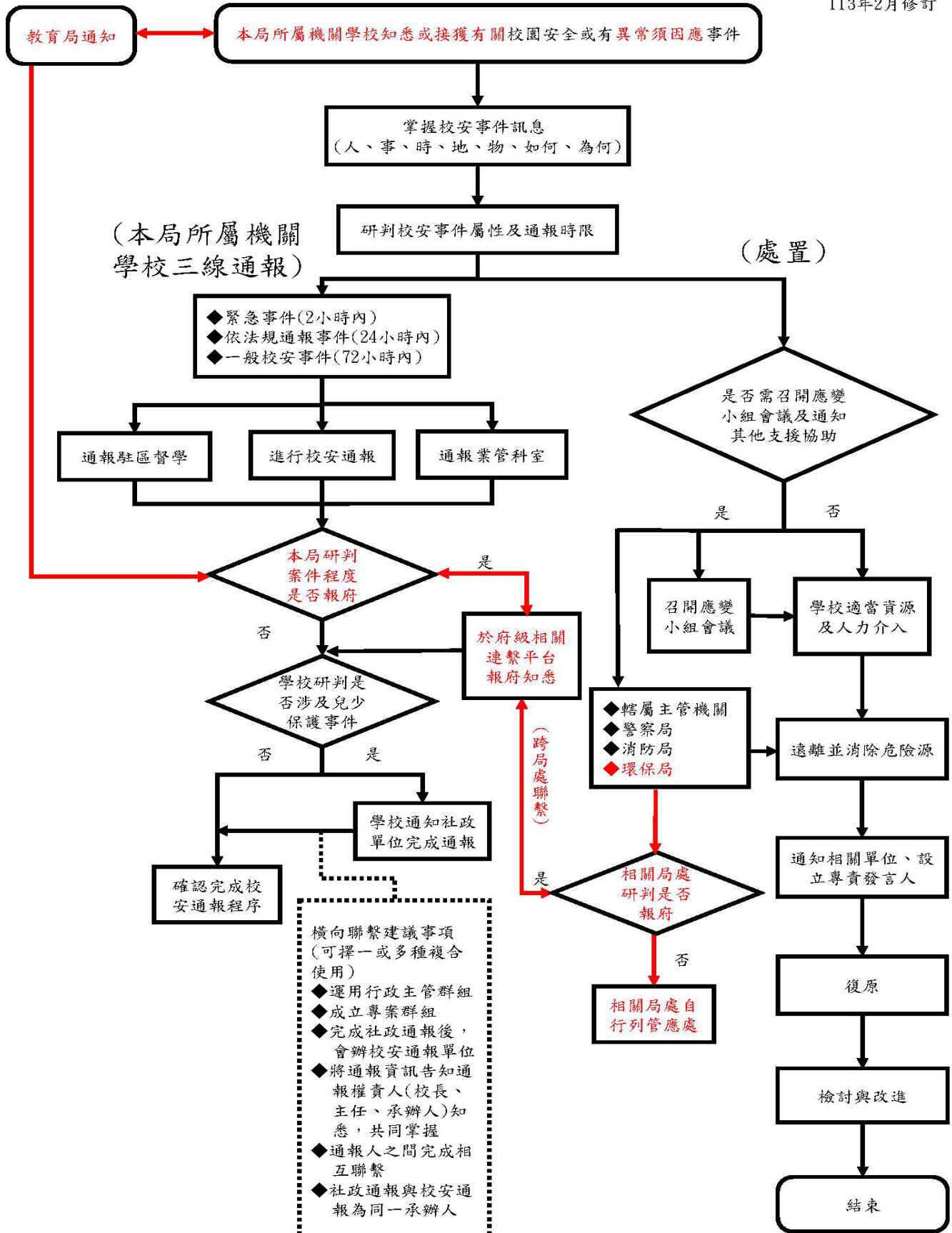

作業項目	作業程序及控制重點	法令依據及參考資料	使用表單
<p>重大校安事件通報處理作業(E1012202)</p> <p>目標：為協助各級學校、幼兒園處理校園安全及災害事件，以減少危安事件發生，有效維護校園及學生安全。</p>	<p>一、作業程序</p> <p>(一)各級學校及幼兒園所屬教職員工發生以下事件時，均應實施校安通報。</p> <p>(二)校安通報事件之類別區分如下：</p> <ol style="list-style-type: none"> 1. 意外事件。 2. 安全維護事件。 3. 暴力與偏差行為事件。 4. 管教衝突事件。 5. 兒童及少年保護事件。 6. 天然災害事件。 7. 疾病事件。 8. 其他事件。 <p>同一事件涉及前項二款以上類別者，以其最主要類別定之。</p> <p>(三)校安通報事件，依其屬性區分如下：</p> <ol style="list-style-type: none"> 1. 依法規通報事件：依法規規定應通報各主管教育行政機關之校安通報事件。 2. 一般校安事件：前款以外，影響學生身心安全或發展，宜報各主管教育行政機關知悉之校安通報事件。 <p>(四)前項校安通報事件有下列情形之一者，列為緊急事件：</p> <ol style="list-style-type: none"> 1. 學校、機構師生有下列情形： <ol style="list-style-type: none"> (1)死亡或有死亡之虞。 (2)二人以上重傷、中毒、失蹤。 (3)人身受到侵害（身體受到傷害）。 (4)因人身自由遭重大侵害，致有死亡、重傷或失蹤之虞。 (5)依其他法令規定，須主管教育行政機關及時知悉或立即協處。 2. 災害或不可抗力之因素致情況緊迫，須主管教育行政機關及時知悉或學校、機構自行宣布停課。 3. 逾越學校、機構處理能力及範圍，亟需主管教育行政機關協處。 4. 媒體關注之負面事件。 <p>(五)校安通報事件之通報時限如下：</p> <ol style="list-style-type: none"> 1. 依法規通報事件：應於知悉後，於校安通報網通報，至遲不得逾二十四小時； 	<ol style="list-style-type: none"> 1. 教育部 112 年 11 月 30 日臺教學(五)字第 1122805533A 號令「校園安全及災害事件通報作業要點修正規定」 2. 臺北市學生緊急事件處理實務 3. 教育部高級中等學校校園安全管理手冊。 4. 教育部國民中小學校園安全管理手冊。 	

	<p>法規有明定者，依各該法規定時限通報。</p> <p>2. 一般校安事件：應於知悉後，於校安通報網通報，至遲不得逾七十二小時。</p> <p>前項各類校安通報事件屬緊急事件者，應於知悉後，立即應變處理，即時以電話、電訊、傳真或其他科技設備通報各主管教育行政機關，至遲不得逾二小時。</p> <p>(六) 同一事件涉及多所學校、幼兒園者，各學校及幼兒園均應各自進行通報工作。</p> <p>二、控制重點</p> <p>(一) 為預防校園事件發生及減少損害，校安中心運用網路、傳真或電話簡訊，傳遞有關校園安全維護訊息。各級學校及幼兒園應依通知，完成相關作業。</p> <p>(二) 各級學校及幼兒園，應指定專人承辦校園事件通報工作，業務承辦人對通報資料應負保密責任。</p> <p>(三) 校安中心、各級學校及幼兒園，每日應指定專人檢視即時通之狀況，俾利即時處理。查有錯報、漏報、遲報時，應即時更正或補正。</p> <p>(四) 校安中心將各校校安通報資料，會辦各權管科管制事項，以研擬減少校園事件之具體措施與及追蹤後續辦況，提供各教育行政單位及教育工作人員參考。</p> <p>(五) 校安中心、各級學校及幼兒園之通報專線電話、傳真號碼應轉知轄屬教職員生周知，以利校園事件之通報。</p> <p>(六) 校安中心應定期檢討校園事件之通報優劣情形，並依相關規定辦理獎懲。</p>		
--	---	--	--